朝鮮日報 朝刊

本紙朝夕刊十二面

編輯兼發行人 方應謨 印刷人 [illegible]

發行所 京城府太平通一丁目六一 株式會社 朝鮮日報社

社說 拜金思想과 文化人의 墮落 —現實社會에서 본 느낌—

一

돈은 人生生活에 가장 必要한 물건의 하나다. 돈이 업시는 生活에 必要한 衣食住를 求할수 업고 文化生活에 必要한 온갖 所用을 다 할수가 업다. 그리고 웃기고 울리고 죽이고 살리고 한다. 現在가 그러하고 過去가 그러하엿다. 이 돈때문에 무릇 몇 사람이 울고 웃고 죽고 살앗는가. 人生社會史가 돈의 歷史라해도 過言이 아니다. 西洋俗語에 「時間은 돈이다」라는 말이 時間을 重히 여긴것가트되 그實은 돈이 얼마나 重한가를 말한 말이다. 朝鮮歌謠 興甫歌中에 돈打鈴이 잇는것이라던지 俗語에 우는애도 돈을주면 그친다 하는것이라던지 얼마나 돈이 人生生活의 喜悲劇을 演出하는것인지 알수잇슬것이다.

二

그러나 생각하면 돈이란 一種 物品을 交換하는 媒介物에 不過한것이오 그自體에 價値가 잇는것은 아니다. 世人이 돈을 貪해하는것은 笑止千萬의 일이다. 그러나 그것은 如何間 돈이 人間生活에 魅力이 되어잇는것은 事實이오 이것을 만히 가진이까지 부러워하며 稱訟하는것은 儼然한 事實이다. 아니 現代의 名譽의 標準이 돈을 만히 갓고 안갓는것으로 定하는 것가티도 보인다. 이리하야 天下가 들어 돈잇는이를 崇拜하고 돈잇는이에게 阿諛하고 媚態를 보이려는것이 마치 娼妓가 손에게 對하는 것 가트매 돈을벌기에는 體面과 人格을 犧牲하야 버린다. 그中에도 一層 寒心한것은 精神生活과 修養으로써 一生을 차흔 知識階級 文化人이 이가튼 黃金萬能主義의 崇拜者, 捕虜가 되는것이다.

三

돈이 대체 무엇이냐. 사람이 生活하야가는데 手段으로서는 一個의 金屬片又는 紙片이다. 이것을 貴重히하고 이것을 多數히 有한 者를 崇拜 敬仰하며 이에게 阿諛할 理由가 어디 잇느냐. 돈을 가진 사람이 우리 社會를 一步前進시킴에 무슨功勞가 잇느냐. 돈을가지고 自己의 食慾과 性慾과 名譽慾等私慾만을 滿足시키고 自己의 利益만을 힘쓰는 貪慾者를 世人은 왜 尊敬하고 崇拜하는가. 口頭로 言論으로 이들을 추켜세워 社會의 指導者, 木鐸가티 생각케할 必要가 어데잇느냐. 人類의 過去 幾千年生活史上돈을 만히 가진 사람은 數업시잇섯다. 그러나 우리가 記憶하기는 石崇을 하나 알뿐이다. 그들은 돈을 만히 가젓스되 우리 社會를 進展시키는데 何等功勞가 업기 때문이다. 카네기나 록펠러가 이름난것은 그들이 그돈을 社會公益에 방처 우리 人類生活進展의 一大貢獻이된 때문이다. 朝鮮社會에 何等貢獻이 업는 朝鮮의 富豪, 自己利益만을 爲해사는 守錢奴들을 社會는 아니 知識階級은 왜 尊崇하고 崇拜하고 阿諛하는가.

四

釋迦, 孔子, 耶蘇, 마호메트, 소크라테스와 가튼 聖者나 데카르트, 칸트, 쇼펜하우엘가튼 哲學者나 셱스피어, 톨스토이, 유고, 단테, 李太白, 杜甫가튼 大文人 大詩人이나 나폴레온, 쪼스마크 가튼 英雄, 大政治家나 스미쓰 가튼 大學者는 人類社會를 一步前進시키고 우리社會도 이와가튼 사람이나 우리社會에 功勞가 큰사람은 崇敬하고 崇拜하고 歷史上에 記錄하야 永久히 保存하며 그精神的 遺蹟을 代代繼承할 必要가잇다. 이가튼 世界史的 偉人을 崇敬하고 崇拜하는 것이 우리 民生 그中에도 남을 指導할 知識階級을 지나 黃金崇拜에 生死하는 寒心한 現狀을 지나지 안할수업다.

朝野協調無風裡에 興亞議會今日閉幕
政府提出法案全部議了

【東京電話同盟】議會最終日을 압두고 貴衆兩院은 二十四日現在 政府提出法案十七件外에 承諾을 求하는件六件이 남엇는데 兩院特히 會期末期에 衆議院으로부터 多數議案을 送付바든 貴族院은 增稅 米穀配給統制 其他重要法案等은 二十四日의 本會議에서 文治擬追加豫算案可決과 併行하야 午前十時前後하야 各委員會를 一齊히 열고 그審議를 急히하고잇는바 午前中의 審議經過로보아 二十三日衆議院으로부터 送附되어 委員附託이된 昭和十四年度法律第二號中 改正法律案(赤字公債發行法案) 增稅案等 各法案도 同日中에 委員會의 審議를 마치고 그리고 衆議院에 남어잇는 郵便年金法中改正法律案, 北海道土功組合法中改正法律案, 花柳病豫防法中改正法律案三件은 二十四日午前午後의 委員會에서 各各可決된後 即時本會議에 緊急上程可決하기로되엿스므로 衆議院은 이로써 政府提出法案全部를 議了하야 興亞議會는 何等의 波瀾도없이 豫定대로 二十五日 閉幕하게되엿다

二十六日에 閉院式擧行

【東京電話同盟】支那事變處理를 目標하고 一月二十一日再開以來 總額九十四億의 大豫算案을 爲始 政府提出法律案八十九件을 中心으로 한 第七十四議會는 二十五日最終日을 마지하야 例에依하야 會期切迫에 當하야 多數政府案이 提出된兩院 特히 貴族院에서는 增稅案 米穀配給統制法案의 消化에 全力을 傾注하고잇든바 興亞協力이 奏效하야 會期一日에 全法案의 審議를 完了하야 無事閉幕하게되엇다. 即二十四日貴族院에서는 一齊히 委員會를 開催하고 法案의 審議에 全力을 集中하야 夕刻까지에 全部를可決하고 二十五日의 本會議에 上程하기로되고 一方衆議院에서는 同日三件의 法案을 成立시킨後 若干의 議員提出法案을 남겻뻔으로 政府案八十九件은 二十五日全部成立을 보게되어 이리하야 平沼內閣은 相當한 收穫으로써 初議會를 終了하게되엇다 그리고 最終日 貴族院은 午前十時부터 本會議를 열고 劈頭諸般委員長의 報告가 잇슨後 昭和十二年第一豫備金支出의 件을 爲始 映畵法 赤字法案及二十四日委員會에서 可決한 米穀配給統制法案 增稅案等을 順次上程하고 衆議院提出의 刑事訴訟法中改正法案은 委員附託인채 審議未了로 되는外는 政府提出諸案을 全部可決成立시키고 朝鮮金鑛製鍊事業法案에 對하야는 委員長報告에 이어 討論한後 井上匡四郞子(研究)長岡隆一郞(交友) 兩氏賛成演說을 行하고 大體로 午後三時頃 終了할 豫定이며 또衆議院은 午後一時 本會議를 열고 劈頭議員提出法案三件을 可決하고 閉院式은 二十六日日曜日에도 不拘하고 擧行될터이다

貴族院委員會 五法案을 可決

【東京電話同盟】貴族院에서는 二十四日午前의 特別委員會에서 左記法案을 可決하엿다

一、大日本航空株式會社法案
一、米穀配給統制法案
一、船舶保護資料收用及損失補償法案
一、[illegible]統合法案
一、[illegible]事業法案

滿洲鴨綠江水電 第一次送電計畫決定

【奉天二十四日發同盟】滿洲鴨綠江水電에서는 第一次 電力供給 [illegible]

龐大豫算實行策
百億圓貯蓄獎勵

【東京電話同盟】昭和十四年度豫算은 二十四日/貴族院本會議에서 衆議院通過原案대로 成立되엇는데 그內譯은 (單位千圓)

一、一般會計本豫算 三、六九四、六六六
一、第一號(追加豫算)陸海軍新規防計豫算 九一〇、五四三
一、第二號追加豫算(對策、文治各省關係) 一九九、三三二
一、臨時軍事費豫算 四、六〇五、〇〇〇
計 九、四〇九、五四一

으로 그內譯은 支那事變特別稅收入 其他一般會計로부터 臨時軍事費에 繰入되는 重複計算, 五億三千五百十八萬六千圓을 整理하면 純計八十八億七千四百二十五萬五千圓인데 이外에 臨時軍事費豫算外契約으로 認定되어 잇는 七億圓을 加算하면 昭和十四年度의 實質的豫算은 實로 九十五億七千四百二十五萬五千圓에 達하는것이다 이리하야 이 豫算은 一般會計에 [illegible] 正에依하야 約二億圓의 增稅를 行하엿스나 財源의 大部分은 公債로 充當하게 된것으로 即 一般會計 本豫算 八〇九、一九五 / 一、第一號追加豫算 二七三、六六八 / 一、第二號追加豫算 七二八、〇四四 / 一、臨時軍事費豫算 一九〇、四九二 / 計 五、九二五、四六九 即 約六十億에 가까운 公債를 發行할 豫定이다 이에前年度內의 未發行公債를 加算하면 今年一月末에 [illegible] 二十億圓에 達하는 것으로서 一圓의 公債를 消化하기 위하야 [illegible]

百億圓의 貯蓄을 目標로 [illegible] 國民貯蓄獎勵運動의 根本方針을 決定하고 [illegible]

我軍艦, 威風堂堂 鄱陽湖上에 進航
陸戰隊, 吳城鎭을 完全占領

【〇〇艦上에서二十四日發同盟】軍艦〇〇、〇〇은二十九日朝鄱陽湖上의 朝陽을 뚫고 威風堂堂 鄱陽湖上을 進航하엿다 大正十三年軍艦嵩羽가 同湖에 到하야 二十四日에는 吳城、鎭江、修水合流點에 進擊하야附近一帶의 敵陣地에 向하야 巨彈을 集中繼續攻擊中이다

【上海二十四日發同盟】艦隊報道部二十四日午後四時發表中支方面戰況 鄱陽湖方面의 殘敵支那軍은吳城鎭에 堅固한 陣地를 비풀고이를 根據地로서 遊擊戰을 으로써 擾亂中이던바 我海軍湖上艦隊는 지난 十八日以來頑强한敵의 抵抗을 排除하며 機雷陣을 强行突破하고 或은 危險한 水面을 啓開하고 敢行하야 吳城鎭前面에 進出하야 附近의 敵을 攻擊하야 制壓하엿다 이에 呼應하야 某地點에 敵前上陸을 敢行한 海軍陸戰隊는 爾來幾多의 困難을 征服하야 所在의 敵을 追擊 二十四日드디어 吳城鎭에 突入하야 이를 完全占領 擴張中이다 그리고 本作戰에서 海軍航空隊의 精銳部隊는 連日地上及湖上部隊의 前面敵陣地를 反復爆擊하야 多大한 戰果를 거두엇다

【上海二十四日發同盟】艦隊報道部 二十四日午後四時發表 海軍陸戰隊는 今二十四日午前一時 吳城鎭을 完全占領하엿다

【奉新城外에서二十四日發同盟】修水南岸의 敵陣을 突破한 我部隊는 二十二日夜 猛攻을 加하야 敵前渡河以來僅 三日만에 頑敵을 물리치고 一氣에 七十五키로를 强行突破하야 進擊을 繼續하고 잇던 木島、飯島兩部隊는 其後同河南岸의 敗敵을 猛追하야 無人之野를 行軍하드시 亦石、鳳凰山 陣地를 撃破 [illegible] 二十三日夜 播境을 奪取한後 二十三日正午에는 安義를 通過 二十三日午後四時四十分 大九線의 中間要所인 萃新에 突入하야 感激의 萬歲를 三唱하엿다 修水敵前渡河以來僅 三日만에 七十五키로를 强行突破 一氣에 不拘하고 全部隊將兵은 士氣益益軒昂하다

興亞院會議開催
對支工作具體策協議키로

【東京電話同盟】今議會도 二十五日로써 無事終了를 告하야 平沼內閣은 드디어 東亞新秩序建設을 目標로 再出發을 하게되어 別項과가티 四月十、十一兩日동안 興亞院聯絡部長官會議를 열고 興亞國策遂行에 向하야 中央現地機關의 陣容을 整備하야 新東亞建設의 巨步를 내어 드디기로 決定하엿다

今次事變의 處理에 關한 帝國의 根本方針은 이미 近衛前內閣의 昨年十一月三日及 十二月二十二日의 帝國政府聲明에 明示한바가티 確固不動한것으로 平沼內閣은 이聲明에 基하야 그具體化에 邁進할使命을지고잇는데 我興亞國策當面의 問題는 更生支那의 新中央政權問題 汪精衛 吳佩孚兩氏의 所謂 和平運動問題 指導的文化工作問題 中支那 南支那의 法幣對策 揚子江開放問題 及 北支那開發 中支那振興兩會社의 監督指導等 重要問題가 山積되어잇서 그目的達成에는 第三國과의 摩擦을除하고 積極的 工作을할 必要가잇스므로 今回의 興亞院聯絡部長官會議는 此等 諸問題에 關하야 現地側으로부터의 實情報告와 隔意업는 意見의 提出을求하야 그具體的解決에 對한 政府의 最後的方針을 決定하야 그結果에 基하야 드디어 五月上旬부터 我對支工作은 政治經濟文化의 各分野에 亘하야 一齊히 活潑한具體的展開를 보일것으로 期待된다

來月東京서開催

【東京電話同盟】興亞院에서는 華北, 華中, 蒙疆及厦門의 各連絡部新設을 機會로 中央及 現地機關의 連絡을 緊密히하야 首尾一貫한 興亞國策의 實效를 期하기위하야 來月十日、十一日二日間 東京에서 最初의 興亞院連絡部長官會議를 開催하기로되엇다 會議는 平沼總裁로 부터 事變處理에 關한 政府의 根本方針을 訓示하고 柳川興亞院總務長官으로부터 對支工作에 對한 現地機關의 活動方針等에 對하야 中央의 意向을 指示하고 各連絡部長官間에 隔意업는 協議를 할 豫定이다

恭仁子女王殿下 朝見의 儀

【東京電話同盟】四月二日의 佳日을 卜하야 二條弼基公에게 御降嫁하실 久邇宮恭仁子女王殿下께서는 二十四日午前十時 鳳輦으로서 最後의 御參內를 하섯다 宮中三殿에 御拜하신後 宮殿에 御伺候하섯는데 午前十一時 天皇陛下께옵서는 鳳凰間에서 御對面, 御親 朝見의 儀를 行하옵시다 다음에 皇后宮에서는 午前十一時五分 大宮御所에 伺候 皇太后陛下께 御對面朝見의 儀를 마치시고 御退出하섯다

興亞議會의 回顧 (上)
事變處理方針等闡明

第七十四議會는 當初의 豫想된바와가티 큰波瀾도업시 豫定대로 二十五日의 會期그대로 終了되기로 되엇다. 今議會는 平沼內閣最初의 通常議會요 同時에 戰爭議會라는 特色을 가지고잇섯는데 近衛內閣時代의 議會가 事變遂行途上의 議會이엇다면 現內閣의 議會는 戰時議會라고 할것이나 內容的으로는 事變處理段階의 議會라고 할것이다 이러한 意味에서 興亞議會라고 부르고잇는데 果然그러하엿든가 이번議會에 賦課된 第一의 任務는 近衛內閣이던 平沼內閣이던 一般的으로는 이미 闡明된 事變處理方針에 則하야 特殊的으로는 昨年十一月二十三日 近衛首相이 聲明한 處理方針 및 閣議決定의 大法則에 基한 政府의 所信과 今後의 事變處理方策及 大陸經營의 根幹에 對하야 議會를 通하야 國民各段階에 이를 浸透시킬것 이것이 政府의 第一의任務이엇다 政黨은 이미 事變發生以來 政府가取해오는바를 支持하고 事變遂行과 其後에 올新東亞建設의 大業에서 聲明하고 各種時期場所에서 天下에 呼號해온 以上部分的反對와 批判은 勿論無妨하고 어떤境遇는 必要도한데 根本的으로는 政府의 前記態度에 贊應하는 態度를取해왓던터이다

事變處理方針

今議會는 興亞議會의 名稱에 適合하게 兩院을 通하야 論議는 所謂 我興亞國策이라는것은 무엇인가 事變處理의 根本方針如何의 點에 集中되엇다 平沼內閣에 그使命에 잇서서나 性格에 잇서서나 近衛內閣의 繼續同樣임은 當然 [illegible] 必要도잇다

特히 事變處理의 根本方針에서 그러하다 議會再開劈頭의 平沼首相의 施政方針演說이 이根本方針을 明示하야 支那事變에 對하여는 恐懼하옵게도 聖斷을 奉仰하야 確固不動한 方針이 定해저서 이에基하야 必要한 諸般施策이 進行되고잇다 現內閣에서도 勿論 이根本方針에 基하야 어디까지 所期目的의 達成에 邁進한다 고 述하엿다 이根本方針은 昨年十二月二十二日의 所謂 近衛第三次聲明에 明示된것으로 平沼首相其他答辯에 나타난興亞國策의 內容을보면

一、興亞國策의 根本精神

第一로 平沼首相은 我國固有의 精神으로 皇道主義를 全然主義라는 覺悟로 皇道主義는 全體와個人과의 對立이아니다 萬物을 그 자리를 엇게하는 것이 그 要諦이다 이我國固有의 精神으로서 東亞全體를 指導해가는 것이 我國의 使命이다

라고말하며日滿支三國關係에 適用하야 有田外相은 如斯히 說明하엿다

日本도 滿洲도 支那도 各各그자리를 엇게한다는 皇道主義의 精神이다

이다 東亞新秩序建設이라는 國策의 根本趣旨는 此等三國의 結合에 依하야 東亞의 平和繁榮과 나아가서는 世界의 平和繁榮에 寄與하자는데 이른다 各國의 各自가 獨立을 享有하면서 相密接히 互相連環하는것이다

一、蔣政權에 對한 態度로는 이根本目的의 達成을 妨害하는 蔣介石의 抗日政權에 對하야는 그潰滅을 볼때까지 武力膺懲의 손을 斷乎 中止하지 안는다 고 陸海兩相은 言明하엿다 이에 對하야 萬一 蔣政權이 悔悟하야 和平을 請해올境遇에는 如何히 하여야하는냐는 質問에 對한 平沼首相의 答辯은 明快하엿다 蔣介石을 어디까지 미워한것은아니다 前非를 고치면 決코어디까지라도 이를敵으로 할생각은업다 그러나 어미 方政權과 合하야 東亞의 新建設에 協力하는 것이 今日에는 이미 時期가 느젓다 그런일은 할수업다

帝國外交方針

緊迫한 國際情勢에 處한 我外交는 內外의 重大關心을 集注케하고 잇는만큼 議會에서도 事變處理問題에 關聯하야 外交問題가 眞摯한 問題이엇다 그리고 外交方針의 根本에 對하여는 再開劈頭의 有田外相의 外交演說에서 滿支三國의 國防及經濟的自主達成에 重大한 形勢을 미칠分野에서는 어떤 程度의 制限을 할 必要가 잇슴은 當然하다 이目的에 必要한 限度以外의 廣大한 範圍에서는 第三國의 經濟的活動을 『오히려歡迎』뿐만아니라 今後 『權益隆盛活潑하게될것을 밋는다』 日本이 支那의 門戶를 閉鎖하고 第三國人의 東亞新秩序建設에 『積極的協力을 해주기를 切望且期待한다』 그리고 一方蔣政權에 對하야

帝國外交는 國體의 本義에 立脚하야 帝國의 道義的使命達成으로서 그根幹으로하고 東亞[illegible] 更히 對支根本方針으로서는 昨年十一月三日 其他 累次의 政府聲明을 敷衍하야 日本이 要求하는바는 東亞永遠의 安寧을 確保할 新秩序建設에 잇다 이 新秩序建設은 日滿支三國이 各自의 獨立을維持하고 그個性을 充分히 살리면서 相携하야 政治, 經濟, 文化의 各般에 亘하야 互助連環의 關係를 樹立하야 道義的基礎에 서서 新東亞를 建設하려는것이다

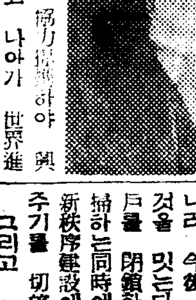

諸民族과 協力提携하야 興隆을 圖하고 나아가 世界進運에 貢獻하려한다는 旨를 述하고 更히 對支根本方針으로서는 年十一月三日 其他 累次의 政府聲明을 敷衍하엿다

日本誹謗演說은 兩國國交上遺憾
蘇聯代理大使에게 嚴重抗議

【東京電話同盟】澤田外務次官은 二十四日午前十一時半外務省에 스메타닌蘇聯代理大使의來訪을 求하야 지난 十日부터 莫斯科에서 開催된 第十八回蘇聯邦共產黨大會席上, 屢次日本帝國을 誹謗하는 演說이잇섯음은 兩國國交上 頗히 遺憾이라하야 實例를 들어 嚴重抗議하야 蘇聯當局의 猛省을 促하야 本國政府에 傳達하기를 要求하엿다

獨羅通商協定成立
獨逸東漸政策의 勝利

【伯林二十三日發同盟】부카레스트에서 調印된 獨羅新通商協定은 獨逸의 東南歐政策의 大成功이라할것으로 英佛로하여금 顔色이업게한것이며 新通商協定의 要點은 如左하다

一、油田採掘은 從來英米資本獨占下에 잇섯는데 今後는 羅馬尼亞資本家가 獨逸資本家와 技術的으로 結合하야 採掘製油에 當한다

一、羅馬尼亞는 從來軍事輸入의 四割까지 獨逸에 依存하고잇섯던바 今後獨逸의 손으로 全部分히 羅馬尼亞軍需材料를 供給한다

一、羅馬尼亞의 工業化는 獨逸의 貿易進展擴大라는 認識에 基하야 羅馬尼亞側에서 希望하면 資本도 投下한다

一、獨逸은 現在大豆十萬噸을 羅馬尼亞로부터 사고잇는데 獨逸은 그增産을 援助하고 또買上할것을 保證한다

防共强化問題

日獨伊防共協定强化要望은 議員側에서 提議되어잇는데 有田外相은 院內外의 要望도잇스므로 政府에서도 愼重研究中이라고 答하고

日蘇漁業問題

昨秋以來 蘇聯側의 不誠意로 蘇聯側의 一方的漁區競賣等 同交涉의 進展은 國民의 一大關心이 되어 잇섯스므로 兩院에서는 交涉經過의 說明及政府의 對策을 質問하고 衆議院에서는 二月十二日 『政府는 速히 適切한 對策을 講하야 萬一의 遺漏업기를 期한다』는 政府鞭撻의 決議를 可決하엿다 (爲眞上은 平沼首相 下는 有田外相)

議事法을 모르는 町村會異聞

[illegible] 町村會 [illegible] 議事[illegible] 議長 [illegible]

同書는 定價一圓五十錢인데 今回五百部限特價一圓으로 振替로 申込하면 代金後拂로 發送한다.

本社參觀 (二月二十四日)

京畿道驪州公立尋常小學校生徒 九十一名(引率者 [illegible])

人事·集會

▲野村容道氏 (陸軍酒兵廠小倉工廠京城派出所長砲兵中佐) 新任 人事次來社
▲八戶信三氏(同所附工兵中尉)同上
▲長畑庄二氏(同所附砲兵少尉)同上
▲廣嶋壽氏 (同盟通信社聯絡局次長) 二十五日午前八時 京城驛着 備前屋에一泊後 二十六日午後三時二十分 노조미로北行 豫定
▲鹿子島梧郞氏(同北支總局長)同上
▲瀨生林策氏(同羅南支社長)同上

夕刊後市況 (廿四日)

◆各場 商品 後引◆

橫濱生系 10.3.00 前場 先限

廣告

中央公論 春季特大號

支那赤色地區報告 (本誌獨占) エドガー・スノウ夫人

事變の思想戰的性格と「個」の問題 (入選論文) 高桑純夫

國家と經濟の論理 大熊信行

東歐と地中海の戰雲 聽濤克己

ソ聯極東政策の現段階 秋山憲夫

(卷頭論文) 興亞政治の原理 黑田覺

東亞協同體諸論策に與ふ 井伊亞夫

租界工部局行政機構の檢討 藤井豐政

尨大財政下のインフレ問題 友岡久雄

物價高抑制と闇相場 草田時雄

時局と株式 杉野喜精

物資動員計畫の基線を衝く 瀨高信太郞

米內海相論・馬場恒吾

現地評論: 東亞協同體の現地的視覺 在北京 石井東一 / 支那社會構成と北支經營 在北京 井上晴丸 / 事變處理の政治的任務 在北京 梨本祐平

圓對磅の通貨戰爭 松岡孝兒

米穀配給會社統制法 小汀利得

【別冊附錄】當面日本の解說 政治・木原通雄・外交・芦田均 經濟・太田正孝・世界・清沢洌

一円二十錢

科學日本の動向 辻二郞

形態心理學の問題 城戶幡太郞

監獄破産論 正木亮

ビネルの生涯 安田德太郞

學生萬華鏡 伊集院齊

大學自敍傳(慶應の巻) 小泉信三

若氣 三宅正太郞

山伏 幸田露伴

行住食業 秦秀雄

疑惑 小林秀雄

金山揷話 大鹿卓

夜櫻 森田たま

市井雜記 谷口喜作

將軍行進譜 膳武太夫

海南島印象 宮地嘉六

三升家小勝身の上噺

忠臣藏史話 1 お輕・勘平のこと 矢田揷雲

「赤マント」の社會學 大宅壯一

▲北京だより ▲上海だより ▲東京だより

「讀者の聲」「戰時國民生活報告書」原稿募集

創作 河明り 岡本かの子 ★いのちの娘かの子

創作 嗚呼和田傳 岡本一平

(大人の童話) 鰐の昇天 レ・ショウヴォ

主要幹線은續續複線化

"未完成線"은工事促進!

車輛은貨客의輻湊로倍加製作計畫

해마다 불러가는 교통량을 완화시키고 또는 시국이 날로 변동되어감에 따라 철도국에서는 기정계획의 철도건설선(建設線)을 계속하여 진행하는한편으로 각중요간선에 복선(複線)을 놓기로되어 이미 제일차로 소화십이년부터 착수한 경부선 남경성(南京城)대전(大田)사이와 삼랑진(三浪津)부산진(釜山鎭)사이는 이달그믐까지에 완성되기로 되엇는데 제이차로 소화십삼년도부터 착수한 경의선 경성 평양(平壤)사이의 복선공사도 방금 자꾸 진행중이어서 소화십오년도까지는 완성될터이다 또제삼차로 금년사월부터는 북선선(北鮮線)청진(淸津)고무산(古茂山)사이에도 복선공사를 시작하기로되엇는데 이것도 소화십오년도까지에 완성될터이다 이다음으로 제사차로는 평양 안동(安東)사이에도 복선을 깔터이고 그다음으로는 대전 삼랑진사이에 복선공사를 착수하기로 순서를 세워 계획하고잇다

이와가티 중요간선철도에 복선을 깔아서 별안간에 어떤 중대사변이 생기드라도 지장이 업도록하게 될터이며 또 산업교통의 발달을 도웁게 될터이다

개량사업은 이상과가티 간선철도에 복선을 까는것과 한편으로 차량(車輛)을 대량으로 더제작하는것이 더욱이 중요한 사업으로되어잇는데 특별히 작년부터 차량을 더만히 만들기에 힘을드리게되어 금년에는 작년의 배나 만들기로 되엇다

또 건설사업은 장차 청진(淸津) 나진(羅津)사이에 가까운 거리로 바루 통할수잇는 철도를 깔계획을 세워잇고 함흥(咸興) 중강진(中江鎭)사이에도 될수잇는대로 빨리 철도를 건설하기로 내정하고잇는터이나 그보다 더욱이 경경선(京慶線)과 백무선(白茂線)등 기정건설선의 미완성부분을 소화십오년 십육년도까지에 각기 예정기한안으로 전부 준공하기에 힘쓰고잇다 이 기정건설선의 공사촉진에 대하여는 더욱이 이번 제국의회에서 중요히 토론되엇스므로 철도국에서도 종래보다 한층 더 이건설공사의 촉진에 힘을드리기로되엇다 그래서 『레일』기타 공사재료를 미리 각처로 준비시키고잇는터이다

상은 이원의 세송곡가잇다 연주곡목에는 베ー토벤의 제오심포니 『에그몬트』서곡이며 또 서아작곡가의 명곡들이고 지휘자는 쇼와이코프스키씨이다 (사진은 동아단)

邪教 性道教再建頭目

愛妾의집에潛伏한것을逮捕

작년시월교주이민재(李民濟)(三七)를 비롯한 교간부십칠명이 충남서산서(瑞山署)의 활동으로 일망타진이 되어 뿌리가 빼진 감이잇던 사교(邪敎)성도교(性道敎)는 그동안 당국의 검거망을 교묘히 버서난 구간부중 한사람인 정읍(井邑)출생 안동산(安東山)(三七)의 손으로 비밀리에 그재건운동이 근끼잇게진행되고 잇다는 정보가잇서 경찰당국의 신경을 날카롭게하고잇던중 수일전 문제의 안동산이가 교세확장차 경성에 잠입 청진정(淸進町)팔십구번지 나어린애첩이간난(李干蘭)(二七)의 집에 숨어 잇다는 정보가 경기도경찰부에 들어왓스므로 동경찰부고등과에서는 이십사일새벽을 기다려 청진정 전기헌의집을 습격, 애첩과 단잠을자고잇는것을 무난히 체포하엿다

"薪炭備林"을設定

七萬餘名北朝鮮火田民에게貸與

총독부 임정과에서는 지난날 북조선개척사업사개년계획에서협의한결과 칠만여명의 북조선개척사업의 화전민에대하야 신탄비림(薪炭備林)을설정하여주기로결정하고 지난사월중부터 농림국장으로부터 평북, 함남, 함북도지사와 관계영림서장에게 다음의통첩을 발하엿다

一、신탄비림용지(국유지)는각산농공조합(山農共働組合)에대부하야 장래조합을 해산하게될때에는 그소재면(面)에적당한조건으로 무상양도시키라

二、대부하는면적은 지도하는부락 호당이정보이내로 설정하고 그지역은 번지(番地)를 요하는 구역이 전지역의 삼분의 이이상을차지하는 장소를선정할것

三、대부지의 지도관리는 장소를선정할것 그토지의보관관청에서한다

四、신탄비림내의 입목은 산림령에의하야 처분할것

五、신탄비림용지내의 입목 처분할것

旅客取扱線擴張

第一三一六列車

철도국에서는 함경선(咸鏡線) 경원선(京元線)성진역(城津驛)으로부터 복계역(福溪驛)사이에운전하고잇는 제일삼일육렬차에 오는 사월일일부터 함흥안영흥(永興)원산(元山)사이에도여객을 취급하기로 되엇다

현재 이열차는 성진역으로부터 함흥역까지와 원산역으로부터 복계역까지 사이는 화차와 객차의 혼합열차를 운전하고 함흥원산사이는 순전히 화물열차로만 운전하던것인데 요지음 구간편객이 만흐므로 영흥원산사이에도 여객을 취급하기로 된것이다

問題의"暴行教員"

來月十五日第一回公判

부내 삼판통(三坂通)일백삼번지 전삼판소학교훈도 죽도선칠(竹島善七)(二七)에대한 강제 외설(猥褻)공연외설 협박등 사건에대한 제일회공판은 사월십오일 경성지방법원에서 열린다 피고는 신성한교육자로 잇스면서 밤거리에 출몰하야 여교원 여점원 여급사 여직공 유부녀등 심지어는 세모부터 오십사세에이르기까지 삼십여명여자의 정조를 유린하고 작년시월에는 가형사정으로 유부녀 협박을하다가 용산서에 붓잡힌자다 또한 죽도훈도는 학무당국의 제일교육부회에서는 학무당국의 감독불충분에 따르는 책임문제로 비밀회의까지 열린사건이다

技師夫人殺害犯

來月十日公判

작년십이월 십일일밤주에 부내 혜화정(惠化町)판사거리에서 경성부기사의 부인 대산(大山)(三二)에게 『에이』(三三)를 교살한후 금품을 강탈하여가지고 도망하엿든 천천영일(泉川榮一)(二三)에 관한 강도살인등 피고사건의제일회공판은 사월십일 경성지방법원에서 부옥(釜屋)재판장주심 구구(久具)검사입회하에 열린다

警察案內所에 물어온珍問

이십삼일오후 화신(和信)경찰안내소에는 계동정(桂洞町)이백 십육번지 정재명(鄭在鳴)(三七)이 찾아와서 두만강(豆滿江)과 압록강(鴨綠江)물속에 가라안진 목재를 끄러올리려면 허가수속이 어떠케되느냐고 문의한사람이잇다 압록강과 두만강의 떼목은 시작한지오래인데 그동안 강물속에 가라안진 나무가 무수히 만흘것으로 짐작되므로 이것을 끄러내어 이용하는것은 국책상으로도 대단히 조흔사업이겟기에 계획을 세웟스나 허가규정이 어떠케되어잇는지 모르니 가르켜달라하엿다 그안내소에서는 개설이후 이처럼 허황(虛荒)된문의를 취급해보지못하여서 어리둥절하엿스나 상대자가 열심히 이거창한 설계를 되풀리하고잇스므로 대정칠년에 제정된 조선수난구호령(朝鮮水難救護令)제일조에의하야 영림창(營林廠)장의 허가를 밧도록 지도하여주엇는데 이사람의 설계가 실현된다면 그야말로 일본해저(海底)에서 노국군함의 금덩어리를 끄러내자는것과 맛찬가지로 화제가될것이다

"보리와兵丁" 飜譯完了

近近出版、實費로頒布

XXXXX

화야위평(火野葦平)씨의 걸작소설『보리와병정』을 널리조선민중에소개하고저 총독부에서이를 조선말로번역중이든바 요지음 번역이 완성되엇스므로 근근출판하야 각방면에 판포하기로되엿는데 그동안 경무국도서과 서촌(西村)통역관이 정성껏 번역을 엄라 하엿스며 희망자에게는 실비로나누어준다고한다

XXXXX

哈市交響管絃樂團京城公演

동어경성일보(京城日報)주최와 조선방공협회(防共協會)후원의일만방공친선예술 사절인『할빈』교향관현악단 경성연주회는 이십육일밤 일곱시부터 부민관대강당에서열리기로 되엇는데 동악단이 내지각처에서 열개월동안이나 순회연주한것과 일행삼십명이란 큰단체이므로 연기와 규모에잇서서 주목할바가 잇슬터인데 그날의회비는 사원

今夜의拳鬪予想

體重의差가問題 戰勢는混沌

朴君對金君의十回戰

滿都拳鬪界에 다가티期待하던 今夜의拳鬪 朴龍辰對金恩燮(光山一郎)의十回戰은 今二十五日午後七時부터 京城運動場에서擧行하기로되엇다 朝鮮에잇서서 프로拳鬪에對한 疑惑을一掃하고 拳鬪의眞味를맛볼수잇는 此一戰의人氣와期待는 놀라울대로 놀라웟다 이에兩君의 赫赫한 實績을들어서 戰前豫想을 抄하기로하자

十二回戰을 하려던것을 줄여 스파ー링을 한께임을 하겟다는 兩君의 體重을 比較하면 金君이 百四十五封度가 훨씬넘고 朴君은 百三十五封度로 十封度나가볍다 朴君은 라이트級에는 相對者가업서서 웰터ー級의猛者들과 對戰하야 凱歌를올리고 이러한 體重에對한 心理的動搖는 느끼지안흘것이다

金君(光山)은 拳鬪生活十年동안에 七十餘回를싸와서 四十二回判定勝 二十五回KO勝 十回無勝負 겨우三回敗하엿스며 君이 一九三五年度全日本拳鬪 라이트級選手權爭奪決勝에 前年의覇者 鈴木君을KO로 물리치고 四의王座는 金君의것이엇다 金君의特徵

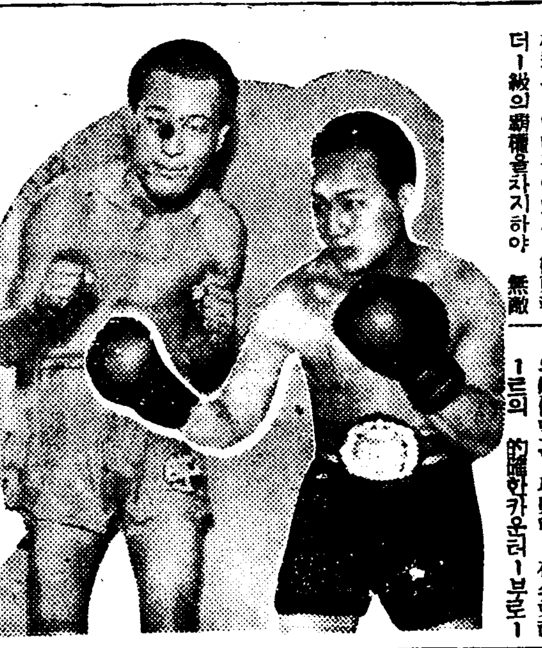

强豪의勇名을 떨치고 푸로에 轉向한以來 二十五回對戰에十入回判定勝 四回KO勝 二回無勝負 一回敗하엿는 이기는데 이르기까지 朴君은 世界的인 强打의 王者를 물리치고 金印

은 좌우스포ー인만치 右훅크와 左스트레ー트에決定的펀치를 秘藏하고잇스나 技術과 스피ー드는 單純하다고본다 朴君은 아마추어로서 極東의 더ー級의覇權을차지하야 無敵

에 威力이잇다 以上과가튼 兩者의戰歷을 미루어본다면 勝敗의關鍵는 자못混沌하다 體重에차이가 잇스니만치 技術으로서는 이가 朴君이 이러한 重量에對한 一戰은 도리어 緊張되고 有利할지

度의 選手權을 차지한 光輝잇는 戰績도 戰績이려니와 戰術에 妙味가 잇스며 輕快한 풋웍을 비롯하야 左右압퍼컷의變化만흔 攻擊과 右스트레ー트의 的確한카운터ー부로ー

致命的펀치로 前半戰에 朴君을 너머트리지못한다면 朴君이 金君의 腕力을누르고 判定勝을할 는지도모른다 朴君의 敗北은 滿洲國에서行한 劉元山君戰에傷한 左腕이完治되지안허서 이를狙擊당하면 出血로 疲勞하야 受動的 立場으로서 消極戰에 나아가다면 判定은 金君에게 有利할것으로豫測되는바 肉彈炸裂의此一戰은勝敗를豫斷하기 어려울 形勢에잇다 이날밤의 까ー드는 다음과 갓다

四回戰… 文在謙―姜保榮 / 卞國炯―李春植
六回戰… 金光喜―崔元海
八回戰… 金永權―趙哲
十回戰… 朴龍辰―金恩燮(光山)
(高鳳樗 記)

冬季올림픽

二月三日부터開幕

【산·모릿츠廿一日發同盟】第五回올림픽冬季競技大會는札幌의返上、諸般의事情으로 昨年末에 산·모릿츠로決定된以來當市에서는 組織委員會를 創立하고 事業準備에着手하엿는데 大會期日은 明年二月三日부터 十一日까지九日間으로決定하엿다

愛蘭럭비ー勝 【다부린】

愛蘭對蘇格蘭戰은 二月廿五日當地에서行한바 十二對三으로愛蘭이 勝하엿다

愛蘭 12(9―0 3―3)3 蘇格蘭

운동

▲拳洋拳鬪會後援會主催 本社後援 金恩燮(光山一郎)對 朴龍辰選手拳鬪戰 午後七時 京城運動場特設링(觀覽料=링사이드券二圓 普通券一圓 學生七十錢 但本報讀者優待券持參者는 普通券 一圓을七十錢으로割引함)

▲라ㅡ팁 朝鮮럭비ー協會主催春期리ㅡ끄戰第八日 養正中學對鐵道局 午後四時半 龍山鐵道球場(入場無料)

一代名唱 李東白隱退紀念演奏會

三月二九、三〇兩日間午後七時半府民舘에서

贊助出演者

金如蘭	張紅仁	趙蘭玉	申錦香	金素姬	朴初月
趙素玉	趙永學	丁南希	姜太弘	姜章沅	(無順)

入場料 一般 五〇錢、本報讀者 三〇錢

主催 朝鮮日報社事業部

鐵路에屍體

이십사일오후 두시쯤해서 경기도평택읍(平澤邑)동제리(冬制里)경계에잇는 철도

慶北道內"류럭"業者에게

當局合同을慫慂

條件에不滿! 八十餘業者反對決議

【慶北支社發】경상북도경찰부에서는 지난사월에 도내팔십여명 『트럭』업자에게 합동을 종용하는동시에 만일이에응지안흐면 금후『까솔린』『타이야』등통제품배급에 지장이 잇슬지도모른다는 조건을부쳣는데 업자측에서는 이합동조건가운데 한사람의 명의와 권리금으로 전원의 지분을 한다는것과 재산평가를 모체(母體)회사에 일임하는등의 조건을 수긍할수업다고해서 반대기세가 자못홍하다 이리하야 대구를 중심으로한 업자는 이 군마보다 오히려 더 기운이펄펄 대구부내 금호정(琴湖町) 조선 모회관에서 회합하야 도당국에 반대진정을 결의하엿는데 그추이가 주목된다

軍馬"大海號" 陸軍省에서表彰

이번에 군마표창규정(軍馬表彰規定)에따라 육군성으로부터 조선군마『대해호』(大海號)에 대하야 표창장과 공장(功章)을수여하엿다 이말은 대정십일년사월이실알에 북해도에서낫는데 소화구년혼춘(琿春)지방선박에 만흔 〇〇대소속으로 만주사변때와소공을 내엿고 그밧게 여러차례의 연습에서도 항상우수한성적을 내여온이름난말이다

爭議의主因은 小作權移動

【寧邊】작년일년동안 영변군소작조정위원회에서 취급한 소작쟁의사항을 탐지하야보면 총조정신청건수는 오십이건이며 이것의 원인을 조사하야보면 소작권이동이 거이며

咸興에도大雪

新興鐵道松興驛以北列車不通

【咸南支社電話】함흥(咸興)지방일대에는 이십삼일 오후 여섯시경부터 때아닌눈이 나리기시작하야 이십사일아침에 이르도록 쏘다젓는데 이로 말미아마 신흥철도선(新興鐵道線)의 송흥역(松興驛)이북은 이십사일아침부터 열차가 불통되엇다

祝入學

養正中學

募集增加에依하야 約百五十名入學許可의 豫定인데 第一回에 百十三名을 發表하고 約五十名은 第二回發表(廿六日午前中)

[illegible]

선조이래 경작하여오던 소작권을 [illegible] 이 사장에서 조사한결과 아산군선장면가산리(牙山郡仙掌面佳山里)(李某)로 팔렷는데 이것을 이유로 소작권을 이동하여 버리게된 것이 아직 알지못하야 계속조사중이다

朝鮮最初의"經警協會"

鍾路署에서組織計畫

조선최초의경제경찰협회―시내종로서경제계에서는 내지각지에 잇는 경제협회를 본바다 지주경제경찰의 조직계획을 진행시키고잇는데 이것은경제경찰과업자와 소비자가 주체가되고 거기에다가 애국부인회 방호단원등을 넘어서 비상시국하의경제경찰에 협력하야 자치하야 폭리를 억압하는 동시에 가격표시등을 여행하는 것이 그 목적으로서 이것이 처음이므로 그성과는 기대된다

또 종래의소작권을 그냥계속케하여달라고 조정신청하엿다 이것이 우선 해결되어야 한다 당국조정위원회에서는 이유심이 해결되지 안흘것이라고 한다

曆

▲三月二十五日(土曜)(陰二月五日) ▲干支辛酉 ▲日出午前六時三十二分 ▲日南中午後零時四十九分 ▲日入午後六時四十九分 ▲月齡十二時十七分 ▲月出午前八時四十五分 ▲滿潮(仁川)午前十一時一分 午後十一時三十五分 午後七時四十五分

衆議院本會議場에서 神을絶叫한老人

价川出身朴醫師로判明

【東京電話同盟】이십사일 오후 중의원본회의 의원 방청석에서 의사 박관하(朴寬夏)(?)가 목야(牧野)의원이 형사소송법중 개정법률안의위원회의 보고를 하고자 등단하자 별안간 일어나서 『여호와의신』이라고 외치고 무엇을 뿌리엿다 이러나면서 장내에 잇던 경위에 잡히어 국정서(麴町署)에서 취조하고잇다 그 노인은 평안남도 개천군 개천면 군우리(价川) 출신이라 한다

安東縣의人口

廿一萬二千名

【安東縣】선만국경의관문 안동시는 성내전반에 일으러 지하자원의개발 로동자원의확보 도시구축안계획의진전과 공업지대설립에반하야 인구는 나날이증가하는 일방으로 약진도상에잇는데 안동경찰청의 이월말현재의 호구조사에 의한 각인종별인구는 다음과갓다

滿漢男	一〇六、七四七人
同女	六七、二七五人
蒙古男	四人
同女	四人
回人男	三、一五三人
同女	一、六三八人
日本男	八、七五八人
同女	八、四四二人
朝鮮男	八、九二五人
同女	八、一二二人
台灣男	三人
同女	八人
外人男	一五人
同女	三三人
合計男	一二六、六〇五人
女	八五、五一四人
總計	二一二、一一九人

一口話

공전가격이업더라도 『폭리』는 『폭리』라고 결정.

○ 이러케 당연한일이 명관결정 칭찬을 밧게되니 딱한일.

○ 절도범교수형?……강옥가는법을 가르켜네 그려.

○ 요새 우등졸업생들은 남학교보다 여학교가 만흔것도 이상한일.

○ 『필요』에서 생긴 『결과』가 아니냐?

今日天氣 晴曇

飛行機로모힌兩雄의

榮譽잇는快戰!

傳하는바에依하면 한분은東京으로부터、다른한분은大阪으로부터 가슴에벅찬鬪志를가지고 昨日 飛行機로 京城에到着하엿다고한다。

이는 週間 滿都人士의人氣와期待를크게끄으는 朴龍辰――金恩燮(光山)兩氏의 歷史的拳鬪爭覇戰이 鄕土의링 에서展開되려는序曲이다。

絶好한"컨디순"을保持하기爲하야 汽車보다도飛行機를擇한것으로보아 그얼마나 用意周到를要하는榮譽의一戰인것을可히 엿볼수잇다。

×

兩雄의決戰을 널리알리기爲하야製作된 廣告ポスター에 運動奬勵와함께 國民保健을爲하는 意味에서 弊社販賣品――强壯劑 ネオトン 을 兼하야紹介해준厚意에感謝한다。

×

特히 榮譽잇는 이모힘어우리의 스포ー쯔界에 만흔刺戟과衝動이되기를바란다。

株式會社 柳韓洋行

宣傳部 白

精力强進劑 蔘茸トニク

頭痛 齒痛 頭痛 에 과 は 一散 効交 回

効力이 迅速한것이 評判 의回効散은 神經痛에도 大端히 조흔 効能이잇다고하야 어느곳 藥店에서나 近來 多量히 하게 팔립니다

一百聞이不如一見 한번試驗하시요

本舖 東京 大阪 森田製藥所 (全國藥店에有함)

MARUZEN MARUZEN MARUZEN MARUZEN

日本의잉크를代表하는

丸善アテナインキ

아 데 나 잉 크

机上에도봄이왓다ー

快晴의色…アテナ!

○50·0·入 30전

●쓰면쓸사록쓰기조케되는アテナ萬年筆●

近隣의文具店에서사십시요

最も時局に適した貯蓄的

有利な遞減養老保險

日清生命

遞減養老保險

여러분이시는지요! 遞減養老라는種類에依하야契約後五年되는때부터保險料의毎年三分의 保險料가차지는가장有利한保險으로吉慶한새運動에參加하는同時에、一家의保全과貯蓄을 約束하는保險이다、아모조록加入하시기를希望한다。

外勤社員招聘

一、人員 約一千名

一、資格 經驗의有無學歷을不問

一、年齡 二十五歲부터五十歲까지

一、成績에따러幹部에昇進할수잇다

一、希望者는各自住地에서活動의便宜를有한 希望者는至急新聞名記入履歷書를 添附하라

東京市麴町區大手町

日淸生命保險株式會社

營業課

鑛業家諸賢에게

本公司는 鑛山出願及賣買를 目的하고 右記場所에 事務所를 開設하얏사오니 諸賢께서 本公司를 利用하야주심에 따라 誠意를 表키爲하야 些少하오나 實先 手數料用부터 低廉 收扱하겟나이다

京城公平町六六(和信側)

三和公司

電光一九五六番

李再鳳、柳昌烈、李演浩、劉景樹、申泰憲、李榮勳、李廷一 白

特許新洗劑

資生堂 センタックス

毛絲·毛織·스후의類면 무엇이던비비지안코빨수 잇서서감을줄지안케한다

五一七 〇五 전 전 전〇五一

中部版

延禧小學校卒業式盛大히擧行

【水色】수색연희공립심상소학교에서는 지난이십일 오전열시 동교강당에서 동교제사회졸업식을 성대히 거행하얏는데 졸업생은

男子三十二名 女子八名 優等生五名 四個年皆勤生二名 一個年皆勤生八名 簡易學校 優等生四名 精勤生二名 卒業後進路 五年進學二二名 就職二名 家事其他從業一六名 簡易學校 上級學校九名 家事其他從業二名

까솔린稀貴의戰時에 自動車濫用은不可

府總務部長의移入은前例에업는人事行政
待遇改善反對는時局認識不足

京城府會第八日

경성부회 제팔일은 이십사일오후一시오분부터 개회하엿다 벽두 석원의원(石原議員)으로부터 예산에 관게잇는것은 아니라 라고전제하고 부민과 가장접촉이 만흔 부총무부장을 내지로부터 이입한것은 전례에 업는 일로서 총독부인사행정에대하야 부회를 무시하야 유감의 뜻을 표한다

▲波多江議員 부리원의 대우가 박하다고 하여도 경기도에비하야볼때는 데단히 조타고수자를들어 비교하고 어외가리대우가사실에잇서서는 조타는것을언명하지안코 대우개선에노력한다고만하는것은 웬일이냐 고 몰가고에 허덕이는 "사랄리맨"의 급료를올리라고 세상을 들어떠드는데반하야 이채잇는질문을하야 다른의원들의 주목을 끄으럿다

▲高橋府尹 예산면에나타난부리원의 급료는 정원정급제(現實現給制)에의한것으로 경기도와가티 정원정급제(定員定給制)를 취한것에 비하야표면상만흔것가트나 실지에잇서서는 만흔것이아니다 요컨대직원의 능률을 증진시키기위하야 승급기한은 빨리할필요가잇다 다만승급표준은어디까지 사무능률에두어 청신하고 긴장한기풍을 양성할방침이다 라고 대우개선을 통한인사행정의 일단을피력하고 마장부의장(馬場副議長)에게 의장석을 매끼고 약오분동안 퇴석하엿섯다

이어대마의원(大嶋議員)중촌의원(中村議員)으로부터 세상을떠들어까솔린통제를 실행하고잇는데 부청에서는 자동차를 남용하지안는가 부민에게모범을 보이기위하야 자동차사용을 전폐할의사는 업는가 부회의원가운데 부청자동차를 사용하는사람이잇다는데 사실인가 공개석상에서말못하겟스면 비밀회의를열고라도 회답하라 고 자동차문제로 의장은일시긴장하여젓다

여기에대하야 경영상재무부장(金水經部長)으로부터 일층더절약하겟다는 답변이 잇섯고 중촌회계과장(中村會計課長)으로부터 부회의원의 자동차 사용은 최근에는 업다고 어름어름하여버렷다

한만히(韓萬熙)의원으로부터 부리원의 대우개선에 반대하는 의원으로부터 개선을 주장하는의원은 시국인식이 부족한듯이 말하는것은 유감이다 시국이 중대하니만큼 제일선의 부리원의생활을 보장하야 총후대책에 유감이업도록 하자는것이다 라고 논전의발언을 하엿다

이로써 전날에상정한 신사비외 다섯비목의 제일독회를마치고 세출경상부중 토목비, 채석장비, 자동차비 여청공장비 도로살수비 공원비 양묘비(養苗費)세출임시비중 토목비 신영비중 여청공장비 도로수선비 공원비 양묘비 행정처분대집행비의 각관(款)을의제로하야 제일독회를 열고 이등토목과장(伊藤土木課長)의 제안이유설명이 잇슨다음 세시반에 일단휴게하엿다

"파고다"公園의塔 三層을웨안올려논는가

新附府域의道路도鋪裝要望

세시오십오분재개하자

▲姜昌熙議員 『파고다』공원안에잇는 한수석(寒水石)으로만든원각사(圓覺寺)열세층의 백탑(白塔)은 고적으로 대단유명한것인데 꼭대기세층은 아래에내려노하재 수백년을 경과하엿는데 작년예산부회때에미관상으로도 속히 올려노키를희망하엿슴에 불구하고 신년도예산에 편성되지안흔 것은웬일이냐

▲長穗工營部長 신년도에는 올려노키로하고 예산에 계상할여고하엿스나 그탑은 고적보존물로서 부청에서 손을대수업는것이 판명되엿다 그러나부에서 그비용을 기부하면학무국에서 고려하겟다는 이야기가 잇섯스므로 지금조사중이다

▲荏議員 세출예산의대중인 토목비의 예산편성계를 통하야보면 시국에대한 인식이부족한감이 놀부하다 그리고시가지계획 가로재일기공사가예정보다 한해연기되어 실적년에 못나기로되엇는데 이것을기회로 시국에대응할 필요상가로망예정선의 일부를 변경할의사는 업는가

여기에대하야 공영부장으로부터 예정계획선이 완성되면방공적견지로서도상당한효과를기대할수잇스며 이밖게새로히 방공도로계획을세워 예산에 계상하야도심지대의 방공도로 시설할터이다 가로망예정선은 특별한이유가업는한 한자리도 고칠수는업기로 법규상되어잇다

판근의원(鄭鎭翰議員)으로부터도 로를 깨끗이 보존하는것은 부민위생상 중요한일이다 부역확장에따라 도로편입이 버려진데는 길에올려리는것을 좀더중실히하라고 질문하는중

천날장사의원(田川議員)이전날제출한 서면질문(書面質問)을인정하는나 안하는나는문제가 일어나 결국나발치레가되므로 인정하지안키로 결정하엿다

상원의원(上原議員)으로부터 삼월배회전뒤로부터 경성역에이르는 간선도로를 신설하는것은 남대문통의 교통량을완화하는동시에 방공적으로도 긴급필요하다 한강상류 강바닥을 약십오만평매립하야 일부는 시민운동장일부는 주택지로 개방하면 일석이조이다 그등업는가 하는데대하야 소화십팔년부터시작되는 가로망제이차오개년계획에는 고려하겟다는 토목과장의 답변이잇섯다

▲木下議員 신부역의길은 너무나 나쁘다 도로포장비의 삼분지일을가지고 신부역의도로에 자갈을펴노하 좀더다니기조케함이 어떠냐 지금은너무나 나쁘다

여기에대하야 토목과장은 포장도로는 한번포장한뒤 그냥내어버려두면 못쓰게되므로 포장비를 강액하는것은 안된다 부역도로개수에도 힘쓰겟다

이때에 상원의원의 한강바다매립안에대하야공영부장으로부터 공원계획에 너허잇스니 지금곳 실시할생각은 업다는답변이잇고 다섯시에 폐회하엿다

府會雜觀

▲이런세상에 자동차가 다무엇이란말가 부회의원들은참에 못견디어 함부로내노는 자동차거든 차라리 고처서살수차(撒水車)로 쓰라고 야단법석

▲어더탐부회의원은 배속에서우섯슬것이나 경성부회가 아니면 어더든지못할 진담 ▲돈이업거든말할이지 공차라고 다니며 뽐내는 낫짝은 무엇인가 이래도 칠십오만부민의 대변자라고 할것인가! ▲명랑한 부정건설을위하야서는 부회의원제공이 먼저명랑할지어다 부듸고결하소서

執拗한發疹지프스 市內에더욱猖獗

下宿屋상밥집勞働宿泊所를警戒
夜半에大消毒을斷行할方針

밤경성의 대소독—수일을보르르고 창궐하여가는 경성시내의발진(發疹)지프스는 위생당국의필사적 방역에도불구하고 점점위세를더하야 날마다십여명의 새환자를 내이고잇서서 이십사일오후네시까지의 현재환자는 일백삼십이명의 다수에달하고 잇스므로 이십사일 경기도위생과에서는 시내각서를 동원시켜서 시내의 하숙집 상밥집과 노동자숙박소등을 밤일곱시부터 자정사이에 사람들이모두 잠자리에모여든틈을 노려서 대소독을하기로되엇다

水原鍾路幼稚園 第十四回保育式

【水原】수원종로유치원(水原鍾路幼稚園)에서는 지난이십이일오전십시반에 동원내에서 제십사회 보육식을 거행하엿다는바 남녀십팔명의 졸업생은 전부소학교에들어갈 씩씩한 아동들이라한다

開城名妓廿圓獻金

【開城】개성화류항에서 축파노래가 뛰여난명기 김운중선(金雲中仙)이는 장기전에들어가는 시국이 중대함을인식하고 총후병졸로써 후환이업기를비는 적성에서 지난이십삼일 개성서고등계를차저와 이십원의 국방금을 헌납하고 도라갓는데 기생으로

家族墓地를新設

共同墓地의一部에
仁川府敎育費捻出策

【仁川】인천부에서는 신년도에 사업비의 재원을 얻고자 신규사업의 하나로 공동묘지의 일부를 가족묘지로 신설하려고 목하경기도에 그사용인가를 제출중인데 수일전내로 그인가가 나리는대로 실시하리라는바 이에그소요평수는 우선 팔천평가량이나 제이차분구역화장을 하게되면 신편이지인 문학(文鶴)이나 일출정(日出町)근방의 조흔경명미한곳에 더넓힐예정이라한다 그가족묘지의 사용도 례에의하면 일등지는 오십평이상 삼백평까지이며 이등지도오십평이상 삼백평까지이나 사용료에잇서서는 일등지는매평이원에 이등지는매평일원오십전으로되엇다는바 이것이 금번부회에 통과되엇는데 여기에서 수입되는 재산은 제이부교육기본재산으로 보충하겟다는것을부당국자로서 언명한바잇스므로 일반부민으로서는 일거양득격이므로 기대가크다고한다

神道小學校卒業式

【水色】지난이십일오후한시부터 신도면(神道面)신도공립심상소학교에서는 제일회(六年卒業으로) 졸업식을 거행하얏는데 졸업생 총수는 오십사명인데 그중여자는 팔명이라하며 개근자가육명이고 정근은십이명이며 우등생은오명이요 성적우량자는 다음과가다 尹元熙 李性洙 金麟相 李秦 金大亨 以上五名

朝鮮日報愛讀者優待券

◇時日 今二十五日午後七時

◇場所 京城運動場特設링

朴龍辰對金恩燮(光山)拳鬪戰

一般入場者에限하야 此券을가지고 오시는분에게는 一圓을七十錢으로割引함

京慶北部線試乘

四月一日開通에압서
廿七日、鐵道局各課長等動員

경경북부선(京慶北部線)동경성(東京城)양평(楊平) 사이는오는 사월일일부터 개통하기로 되엇는데 이보다 압서서 오는이십칠일 오전열시부터 철도국 각과장과 철도담당기자단의 참가로 처음으로 시승(試乘)을 하기로되엇다 서 국과장급은 이번이 처음이라한다

竹林伐採도許可制

【寶城】전남보성군사림계에서는 남조선 특산물인대(竹)를 금후일층 조힙코저 금후부터는 대한개만벌채하려도 군의허가를밧게되얏다한다

木浦局郵便物發送回數增加

【木浦】목포우편국에서는 종래우편물발송을 오전오시이십분발열차와 오후팔시십분발열차에 이회를하여오는바 지난십육일부터는 발송편을증가하야 오전십이시발 열차에도 발송하기로 결정되어 동국에서는 오전십일시열차에 탑재할우편물은동시간안에 국내외에비치한"포스트"에투입하면 우편물은동열차에탑재되고 시내일반"포스트"에투입한우편물은 오전구시부터 집배부가나가서 수집하므로"포스트"의위치를따라 구시전후에 투함한것은 충분히 당도된다는바 이열차에탑재한 우편물은경성에는 오후세시사십분에 도착하고 부산에는오후 십시사십오분에도착한다고한다

國防獻金어고자 華城券番演奏會

水原에서三日間開催

【水原】수원화성권번(水原華城券番)에서는 지난이십삼일부터이십오일까지 삼일간수원극장(水原劇場)에서 출정가족위문과 국방헌금을 목적하고 연주회를개최하엿다는바 제일일인 이십삼일에는 대만원의 성황을일우엇다 그러데남은잇흘동안에도 역시 일반의만흔후원을 바란다는바 이번연주회를 개최키위하야 몃십여명의 예기가 약일개월동안이나 맹연습을하엿다

행객의 불편을 해소시켜 노흘 결심이라한다

茂山鐵道工事場에 和順서三百名出發

【綾州】전남화순군에서는 춘궁을당하야 호구지책이 막연한 농민삼백명이 장진규(張鎭珪)씨인솔하에 지난이십이일 오전열한시팔분 제유백특시특호열차로 화순역을떠나 함북무산(茂山)철도공사장으로 품파리하려 떠낫는데 당일 화순역에는 부모처자들의 눈물겨운작별로 일시는 대혼잡을 이루엇다한다

全北無盡創總

【全北支社發】누보-그간전북도내의삼무진회사인 전북무진주식회사의 본사위치와사장의결정여하로 관게일반의주목을 끌고 내려오던중 이십오일창립총회를 도회의실에서 열게되엇다는데 본사의위치도 공표하기로되엇스며 대표취체역의선임도하게 되리라고한다

까솔린車轢兒

【咸平】함평궤도주식회사(咸北軌道會社)경영인『까솔린』차 제이호는삼월二十日오전구시삼십분경 함평읍을향하야 운전하여오든도중 시신사(是信寺)압『카분』를 돌다가그곳에서 놀고잇든 학교여전 원종문(元鍾文)의장녀 원을 치여죽게 하엿다는데 당지경찰서에서는 그『까솔린』차의 운전수를소환하야 엄중한 취조를 진행중이라고한다

日比野女史講演會

【全北支社發】전주애국부인분회에서는 일비야우자(日比野友子)여사를 초빙하야 오는이십오일오후일시반 전북도회의실에서 강연회를 개최하리라고한다

十年의努力으로 頹廢에서更生에

白石洞金基烈氏美行

【開城】십년동안을 농촌진흥운동에 헌신하야 부채에 허덕이며 점점 퇴폐해가는 촌락을갱생시킨 은인이 잇다 연백군류곡면 용현리(延白郡柳谷面龍峴里)일백칠십오번지 김기열(金基烈)씨는 그곳백석동(白石洞) 이라는촌락의구장겸진흥회장으로의 중임을 바더십년을 지내오는동안 씨는어떠케하든지내힘으로 이극빈한 촌락을 구해가지고 다가티 잘살게해보겟다고 결심하고 우선전원이나 동민의 부채를 인수해갑허주는등 도한 구장년료(年料)로 배를 바드면 이것을 팔어가난한 집의 호세를다 대신 지불하는 등부채정리에 지성일관으로 노력한결과 작년도에는 전부청산 시켯다한다 그리고 일반농촌청년에게는 농사개량과 근검절약의정신을 고취시켜 지금에와서는 공동경작반미(飯米)절략 금주절약등으로 수천원의 동수자금을 저축시켜 노왓다한다 따라서 한때 폐촌의 지경까지 이르럿든 격강백촌(隔江白村)이지금은 평화한 부촌으로 명랑화한 살림살이를 하게되엇다하며 군당국에서도 모범갱생부락으로 인정을 하게되엿다한다 그나도이 마하면 세상에낫든 보람이 잇는듯하온 하고 명쾌히 대답하는씨는 금년에는 동리교통상지장이되여잇는 례성강(禮成江)지류에 가교를 시설하야 계화리(桂花里)와 연락케하는동시 오리나 도라다니는 일반동민들 편케하려고한다

二百萬斤目標로

漣川郡에서棉作奬勵
小學兒童에게標語를募集

【全谷】연천군농회(漣川郡農會)에서는 금년면작증면적 이천오백정보에 이백만근공출을 목표로 일만팔천여생산당업자에게표어로써 면작에 대한 인식을층전하고 일반농가로 하야금 철저히 표어를 모집키로 하엿는데 표어시안을 채용함에는 일반의 면작을 모집하야 채용한다는것보다 군내각소학교 아동들이 전반적으로 농촌농가의 자녀들이니만큼 이소학교아동들에게 면작에대한 표어를짓게하야 그표어를상당수로써서 모두가집 혹은 부락사람들의대문또는 방문간등에 부치게하야 아동들의 순진한마음에서 우러난표어로써 당연자의 애면사상을발양시키는것이 표어식상여책에 제일적절한 요해이것을 알고 불원한 파종시기가 닥처옴을예상하야 벌써부터 군내각소학교에 통첩하야 이천오백여소학아동들에게 표어짓기를 의뢰하엿다한다

東小門네거리에도『로-타리』

四月十五日까지에는完成!

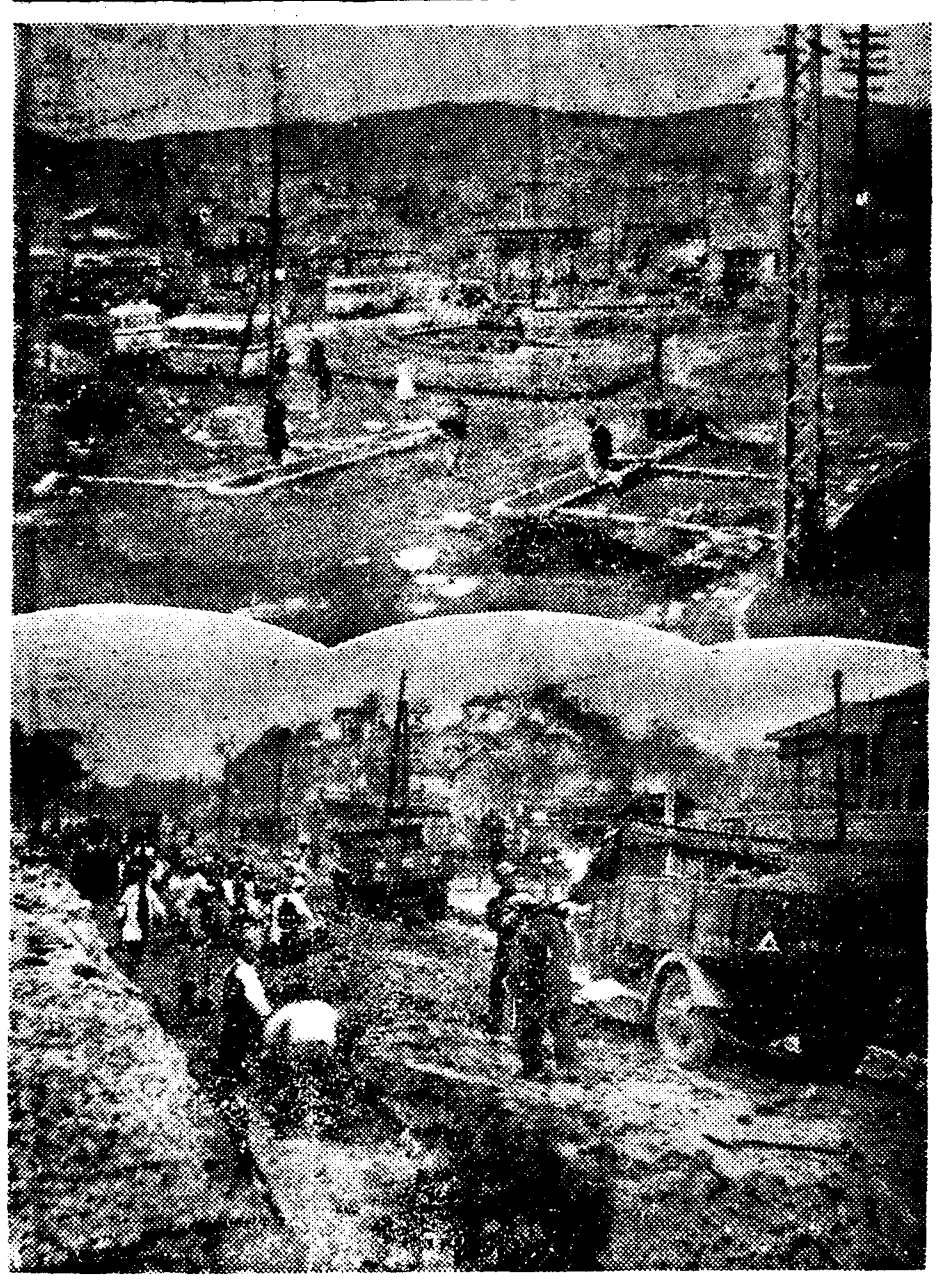

발전도정의 대경성에서 다년간현안으로잇든 창경원(昌慶苑)동소문간의 전차선로는 동소문네거리의 로-타리공사와 병행하야 진행되어 오는사월십오일까지에는 개통을 보게되엇다

전차개통과 로-타리의설치는 동부경성의 주택지대를 중심으로 근래 돈암정(敦岩町)성북정(城北町)등으로 뻬치는 발전에따름을 더함것으로 교통혼잡이라는 악이 제거되는동시에 근대도시형식에의한 로-타리의 미화적으로도 경성의면목을 일신하리라하야 기대되고잇다 (사진상은 로-타리 공사 하는 전차가설공사)

靜脈注射用

ネオ・タンワルサン

驅黴砒素劑

國產品の嚆矢

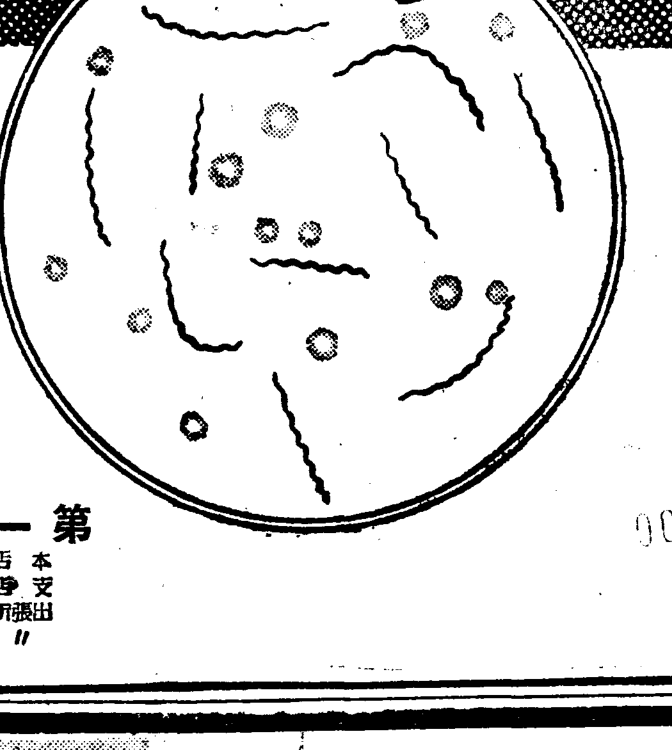

二十五年의 光輝잇는歷史와 熟練된技術、完備된設備에依하야 吟味精選된ネオタンワルサン은 專門諸大家의 推奬에依하야 年年그聲價가 益益노파진다

模造品에注意

驅黴成績의完璧과 治療의完全과를期하는 臨床家諸位는모두本劑를愛用한다

適應症

黴毒의 各期와 黴毒으로 이러나는各種의 隨伴症狀의 治療와豫防에適함。 또脊髓癆、癱瘓性痴呆、回歸熱、一般스브로헤-데에因한 疾患、마라리아、鼠咬症、瘴氣熱、熱帶苺瘡等에도 特効잇슴 또天疱瘡、扁平紅色苔癬、鱗屑疹等 砒素劑應用의 모든 範圍에 良効잇슴

包裝

一號(〇・一五瓦) 二號(〇・三〇瓦) 三號(〇・四五瓦) 四號(〇・六〇瓦) 五號(〇・七五瓦) 六號(〇・九〇瓦)

또靜脈內注射不可能의患者에 適當한 皮下注射用 ミオ・アーセミン잇슴

또砒素劑와 交互使用에 適當한 蒼鉛劑キフロン의 選用을驗함

製造發賣元 第一製藥株式會社

本店 東京市日本橋區江戶橋三丁目
支店 大阪市東區道修町二丁目
出張所 京城府黃金町二丁目九十六番地
〃 奉天市大和區琴平町三番地

NTO

少年四月號

조선에단하나인 少年課外讀本!

上級學校 첫재 合格者는 모조리 다「少年」愛讀者!!

·이쑤시개의歷史……洪以燮
·성냥이되기까지……沈亨弼
·피는왜붉은가……鄭潤鎔
·興夫노래……朴泳鍾
·世界珍奇風俗……李相河

「아」「까」「운」「동」「무」「들」

美談 세가지결심 洪道一

★畵報 벼락귀신……올세트版
★畵報 珍奇動物……올세트版

漫畵遊園地 特輯
★널뛰기……玄仕德
★끄나불……鄭靑兎
★珍年賀狀……朴仁樹
★로오치카……南宮贇

노래·고향바다……李元壽
노래·당사실……全良鳳

入選童謠集

★「少年」愛讀者寫眞帖★

□少年談話室 □깔깔笑年會 □少年手帖 □銃後美談集 □척척問答 □少年知識

■이태조와점쟁이……崔華
■거짓말내기……金湘洙
■당나귀알……千年植
■전화노름……金起八

山中奇談 두포전……玄德

이소프애기책·崔暎海
第一話 힘을뭉처서 第二話 노재 第三話 양새끼와늑대 第四話 나그네와도끼 第五話 감기든여우·第六話 사지와당나귀

時別記事 百年後의空中戰 柳成八
百年뒤엔 얼마나 무서운 空中戰이 열릴가?

戰線少年通信 中支派遣 吳明福
「少年」愛讀者 吳明福君의 머리가 쭈뼛쭈뼛해지는 戰地편지!!

註文은미리미리!

□十部以上註文二割引·團體註文大歡迎·一年先金一圓十錢□

단十錢(送料二錢)·朝鮮日報社出版部發行(振替京城八七八五)·販賣所募集

胃腸病 結核 姙産婦 虛弱兒 等에 널리 效果가 잇다!

錠劑 わかもと
胃腸榮養
複合ヘーフェ菌劑

何故인가?

藥이라고할지라도 胃의藥、腸의藥、解熱劑、止瀉劑、心臟藥、腎臟藥等病에따라各各効果가잇는藥이 잇슴은當然하며 한가지藥으로이病에도効果가잇고 저病에도効果가잇다는 所謂萬病藥이라는것과가튼것은 今日의醫學上으로는 잇슬수업는일이라고 생각하시는분이만흔모양이나 그것은 只今까지의「藥」이라는觀念으로말하면 그럴법한일이며 事實은實際로 여러가지病에共通으로 効果를奏하는藥이 學問上存在치안햇든까닭입니다。

그런데 헤ー뿌菌이라는 一種의微生物이藥劑로서 出現하게되자 從來의藥의觀念이打破되야 病에따라서 各各다른藥이잇는外에 거지반어떤病人에게라도써서 効果가잇는非常히 應用範圍가넓은『藥』도잇다는것을 알게되엿습니다。헤ー뿌菌의 藥劑라고하면 여러분도 잘아시는『錠劑わかもと』가 그것입니다

効能四十二

「錠劑わかもと」는 一般으로胃腸의藥 榮養增進하는 藥으로 알고게시지마는그効能의範圍는極히廣範圍여서 內務省의免許를밧고잇습니다 病은 다음의四十二種에미치고 잇습니다。

○胃腸病으로는、急性慢性胃腸加答兒、胃酸過多症、胃擴張、胃아도니ー、胃下垂、胃痛、胃潰瘍、宿醉、食慾不振、腸自家中毒症、腸內異常醱酵、鼓腸、便秘。

○結核性疾患으로는、肺結核肋膜炎、腹膜炎、가리에스、腺結核、盜汗、其他肺炎。

○神經性의病으로는、히스테리ー、不眠症。

○循環及新陳代謝障碍로는、貧血、加答兒性黃疸、脚氣、浮腫、蕁麻疹、糖尿病、腎臟炎。

○姙産婦、乳幼兒의障碍로는、惡阻、産前産後衰弱、乳汁不足、綠便、粘便、吐乳等。

其他一般病後衰弱及發育不良。

泄瀉와便秘의共通原因

右病中에서特히注意하실것은慢性、急性胃腸가다루와便秘입니다。胃腸가다루에 헤ー뿌菌劑「錠劑わかもと」를服用하면 炎症이鎭靜되고消化作用도恢復하야便은 自然狀態의正常한通便을하게됩니다。그것은或種의止瀉劑와가티腸의蠕動을麻痺시킨다던가、水分의分泌를抑制한다던가하는容態本位의無理한止瀉方法이아니고胃腸의組織을健康케還元시켜서 그結果로便通도自然의健康狀態로되는것입니다

便秘라는것도容態만은 泄瀉와正反對이지마는腸의 活動이變調로이러난容態라는點으로는同一합니다「錠劑わかもと」를服用하야 通便이조지는것은腸의 組織에活力을주어서 生理上의正當한 活動을하도록하고 自然히便通도生理的普通狀態로되게하므로 胃腸가다루에對한경우와作用의本質에何等의 相違가업습니다

強力한 비타민B

헤ー뿌菌의成分中에 가장豊富한것의하나로서는 비타민B가잇습니다 비타민B는예전과가티 다만脚氣에만効果가잇는것이아니라 胃腸에도結核에도 發育不良에도널리効果가 認定된것으로헤ー뿌菌劑의成分의 重要한部分을占하는것이므로『錠劑わかもと』는 이成分의 가장強力한菌種을 選擇하야製劑한것입니다

그리하야 헤ー뿌菌中에不足한 成分을補充하고 一層細胞原形質賦活作用을 強力케하기爲하야 헤ー뿌菌以外의優秀한藥用微生物까지도 加해저잇는故로비타미B는勿論 其他의成分에잇서서도單一의헤ー뿌菌劑와麥酒酵母劑보다 優秀합니다

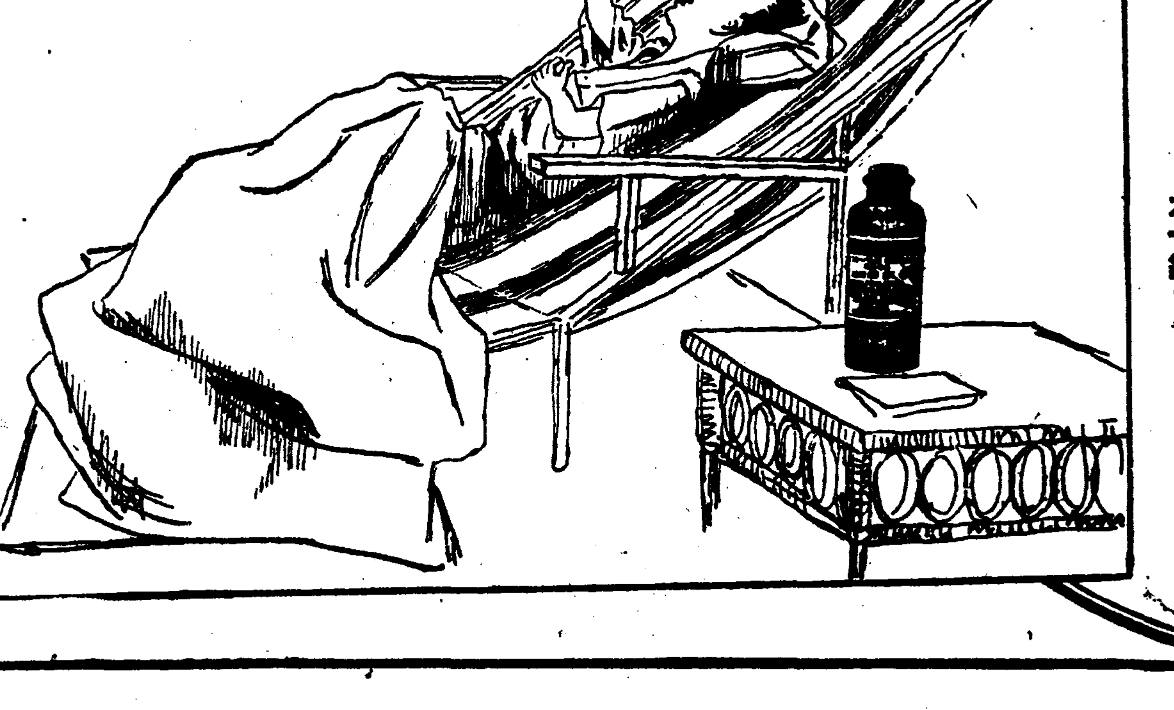

모든器官의活動을正當케

어 모든器官을生理的으로正常한狀態로恢復시키고 健全한機能을 活潑케할爲케한다는것이 새로나온헤ー뿌菌劑의特徵으로서『錠劑わかもと』가 前揭한바와가튼數十가지病에 對하야効果가잇는것도 이까닭입니다 이作用을醫學上으로『細胞原形質賦活作用』이라고 합니다

그러하야 이作用이『錠劑わかもと』의如何한成分에 基하는가하면그것은非常히複雜하야簡單히說明이안되나、要컨대단지한가지나 두가지의成分의힘만은 아닙니다。헤ー뿌菌이라는 微生物은 顯微鏡이아니고는하나식 도뎌히볼수업는ー微細한것인데、그體內에含有해잇는 藥物的成分과榮養素는 非常히種類가豊富하야 몃十種이라는物質이 含有해잇습니다。『細胞原形質賦活作用』이란것 此等몃十가지의成分이 서로어울려서서맨드러진것으로 생각하는것이 至當합니다

藥價低廉

三百錠 二十五日分 一圓六十錢
十歲前後의兒童에는 約四十日間、五歲前後에는五十日間、三歲前後에는 六十日間에服用
德用千錠入 五圓 [illegible] 五十錢

東京市芝公園 株式會社 わかもと本舖 榮養と育兒の會
出張所 大阪・奉天・天津・上海

★醫師調劑用及乳兒用에는 便利한粉末(九〇瓦入)一圓六十錢잇슴